



# DK

N° 251- AÑO 25

SEPTIEMBRE 2020

## DANSK KOMMUNIKATION

[www.iglesiadanesa.com.ar](http://www.iglesiadanesa.com.ar)

Editor Redactor: Iglesia Dinamarquesa en Buenos Aires  
Dirección y Diseño: [revistadk@gmail.com](mailto:revistadk@gmail.com)



### Mateo 16:21-27

*“A partir de entonces, Jesús comenzó a explicar a sus discípulos que Él tendría que ir a Jerusalén y que los ancianos, los jefes de los sacerdotes y los maestros de la ley lo harían sufrir mucho. Les dijo que lo iban a matar, pero que al tercer día resucitaría. Entonces, Pedro lo llevó aparte y comenzó a reprenderlo, diciendo: —¡Dios no lo quiera, Señor! ¡Esto no te puede pasar!*

*Pero Jesús se volvió y le dijo a Pedro: —¡Apártate de mí, Satanás, pues eres un tropiezo para mí! Tú no ves las cosas como las ve Dios, sino como las ven los hombres.*

*Luego, Jesús dijo a sus discípulos: —Si alguno quiere ser discípulo mío, olvídese de sí mismo, cargue con su cruz y sígame. Porque el que quiera salvar su vida, la perderá; pero el que pierda la vida por causa mía, la encontrará. ¿De qué le sirve al hombre ganar el mundo entero, si pierde la vida? ¿O cuánto podrá pagar el hombre por su vida? Porque el Hijo del hombre va a venir con la gloria de Su Padre y con sus ángeles y, entonces, recompensará a cada uno conforme a lo que haya hecho.*

*(continúa en la página 7)*

Los artículos firmados sólo representan la opinión de sus autores  
y no necesariamente la del editor

[www.iglesiadanesa.com.ar](http://www.iglesiadanesa.com.ar)

[revistadk@gmail.com](mailto:revistadk@gmail.com)

## DATOS DE INTERÉS GENERAL

### COMISIÓN DIRECTIVA:

Presidente: Lilian Dickin de Caratozzolo  
 Vicepresidente: Mónica Harder de Bengtsson  
 Secretaria: Maggie Tolderlund  
 Tesorero: Daniel Macagno  
 Vocal Titular: Fabián Valdivia  
 Vocal Titular: Santiago (Giaco) Macagno  
 Vocal Titular: Gabriela Schulze Schlampp  
 Vocal Suplente: Nilda Loria de Tolderlund  
 Vocal Suplente: Héctor Caratozzolo  
 Síndico Titular: Heidi Tolderlund  
 Síndico Suplente: Eduardo Marengo



### ATENCIÓN PASTORAL:

Martes de 17:00 a 19:00 horas.

Para concretar una entrevista o comunicarse con el **Pastor Juan Dalinger**, escribir al correo electrónico [jmandalinger@hotmail.com](mailto:jmandalinger@hotmail.com)

**BIBLIOTECA:** Para coordinar una visita a la biblioteca, comunicarse con nuestra bibliotecara **Karen Sparholt** al correo electrónico [karensparholt@gmail.com](mailto:karensparholt@gmail.com), para combinar un horario. Los socios de la iglesia que tengan la cuota al día, podrán retirar libros sin cargo. Los demás, deberán abonar un arancel mensual de \$150.

**CLASES GRUPALES DE DANÉS PARA TODOS LOS NIVELES Y EDADES:** Están a cargo de la Profesora Karen Sparholt y se dictan en la biblioteca de la iglesia. Anotáte escribiéndole a la casilla de correo [karensparholt@gmail.com](mailto:karensparholt@gmail.com)

### CUOTA SOCIAL:

**Cuota Mensual: \$300.**

**Cuota anual: \$3600**

Para 2020, y dada la difícil situación económica que todos atravesamos, se ha decidido que el valor de la cuota social se mantenga en \$300 por mes y, la cuota anual, en \$3600. Esperamos que esta decisión permita a muchos mantener sus cuotas al día.

Los pagos podrán ser abonados en la iglesia o mediante un depósito en cualquier sucursal del **Banco Francés**, en la **Cuenta Corriente de la Iglesia Dinamarquesa en Buenos Aires**, cuyo número es **099-678915/8**, o desde su propio banco o desde un cajero automático con su tarjeta de débito, o mediante una **transferencia electrónica** a la cuenta de la **Iglesia Dinamarquesa en Buenos Aires**, CUIT N° **30-54494154-9**, cuyo **CBU es: 0170099220000067891584**.

### IMPORTANTE:

Pedimos que, por favor, **después de realizar el pago de las cuotas, nos escriban a [revistadk@gmail.com](mailto:revistadk@gmail.com), adjuntando el comprobante via email, con su N° de DNI y nombre completo, para que, de acuerdo al pedido de AFIP, podamos identificar su depósito, hacer el registro en los libros y emitir el recibo electrónico correspondiente, el cual luego recibirá como archivo adjunto via su correo electrónico.**

**DONACIONES:** Siempre son bienvenidas y nos ayudan enormemente. ¡Gracias!

**CONTRIBUCIÓN PARA EL DK:** Esperamos que los suscriptores que no son socios de la iglesia, contribuyan a voluntad con esta publicación. Podrán dejar su aporte en la iglesia o abonarlo de alguna de las maneras indicadas bajo CUOTA SOCIAL.

## IGLESIA DINAMARQUESA EN BUENOS AIRES

Carlos Calvo 257 Ciudad de Buenos Aires | Tel: 4362-9154

[www.iglesiadanesa.com.ar](http://www.iglesiadanesa.com.ar)

Fundada en 1924 | Inscripta en Insp. Gral. de Justicia bajo N° C-923 | Reg. Nac. de Cultos bajo N° 1175

**Si bien en CABA se han autorizado las misas con un número limitado de personas, en septiembre, todas nuestras actividades seguirán suspendidas, incluyendo las misas, dado que el Pastor Juan Dalinger vive en la Pcia. de Buenos Aires, al igual que otros responsables de la iglesia, y en la provincia las restricciones de circulación continúan. Por otro lado, también consideramos que la mayoría de los asistentes regulares a nuestras misas en la iglesia son adultos mayores y, dado el número de contagios actual, no es recomendable que ellos se pongan en riesgo ahora. Por lo tanto, continuaremos sin actividades.**



### **MISA EN DIRECTO:**

Para quienes gusten compartir la misa en directo, podrán hacerlo en la Sala de Messenger de Facebook, los domingos **6 Y 20 de SEPTIEMBRE, a las 18:00 horas**. Habrá Santa Cena virtual. Los interesados deberán sumarse al grupo de Facebook MISAS ONLINE-IGLESIA DINAMARQUESA EN BUENOS AIRES.

### **Misas online:**

Seguimos publicando misas grabadas todos los domingos, en nuestro sitio de **Facebook "Iglesia Dinamarquesa en Buenos Aires"** y en nuestra página web, [www.iglesiadanesa.com.ar](http://www.iglesiadanesa.com.ar)

### **Consulta pastoral:**

Quienes necesiten hacer una consulta pastoral, podrán contactar al Pastor Juan Dalinger en el correo electrónico [juandalinger@hotmail.com](mailto:juandalinger@hotmail.com)

### **Coro:**

Informamos que los ensayos del coro se están llevando a cabo vía Whatsapp, los martes a las 19:00 horas. Los interesados, contactar al Pastor Juan Dalinger en el correo [juandalinger@hotmail.com](mailto:juandalinger@hotmail.com) (Ver contratapa)



## SOCIEDAD DE DAMAS NÓRDICAS

Carlos Calvo 257 Ciudad de Buenos Aires | Fundada en 1924



¡Hola, queridas amigas! El tiempo está anunciando la Primavera. La buena cara la ponemos, pero seguimos sin permiso de reunión. Continuaremos guardando nuestro espumante para celebrar nuestro reencuentro a lo grande. ¡Ese día será como un feriado nacional! ¡Sigamos optimistas! ¡Ya falta menos!  
Con esperanzas, las abrazo, Mónica



## Karen E. Mikkelsen

Traductora Pública egresada de la UBA  
DANÉS - INGLÉS

Soler 6076 - 4ºB (1425) Capital Federal | Tel: 4772- 2868 o 15-6469-8446  
E-mail: karen\_mikkelsen@yahoo.com.ar

## IMPRESIONES SLC de Sergio Luis Caratozzolo

Presidente Luis Saenz Peña 1940-CABA  
Tel: 4362-4374  
Cel: 15-5147-4385  
sergiocarato@hotmail.com



*Dansk Hjem*  
HOGAR DANÉS



Tel: (54-11) 4735-1644

[hogardanes.bsas@gmail.com](mailto:hogardanes.bsas@gmail.com)

Saavedra 3992/86 - (B1606CKL) Carapachay - Buenos Aires - Argentina

**Importante:**

El Hogar Danés continúa cuidando de nuestros mayores y cumpliendo estrictamente con el protocolo establecido.



**Feliz cumpleaños:** Rosana (9/9) - Miryam (13/9)  
Petra (16/9) - Maggie (20/9)

**DISPONIBILIDAD DE PLAZAS INDIVIDUALES Y COMPARTIDAS**

Por cualquier información adicional,  
comunicarse directamente con el Hogar: Lunes a Viernes de 10:00 a 16:30 hs.  
al tel.: 4735-1644 o al mail: [hogardanes.bsas@gmail.com](mailto:hogardanes.bsas@gmail.com)



## CLUB REMEROS ESCANDINAVOS

Río Luján y Carapachay (marg. izq) - Tigre  
*info\_escandinavo@yahoo.com.ar*

Tigre, Prov. Bs. Aires, 27 de Agosto de 2020

Estimados Socios:

El gobierno nacional, como ya todos sabemos, ha decretado la excepción al aislamiento la práctica de deportes individuales, de lunes a viernes, en nuestro caso en Ténis, Natación y Remo.

Respecto al Ténis, la modalidad de juego es en single, con profesor de ténis y estará habilitada a mediados de septiembre.

Respecto al REMO, la AARA (Asociación Argentina de Remo Aficionado) ha diseñado un protocolo que fue aprobado por el Ministerio de Salud de la Nación. Este detalla una serie de medidas a tener en cuenta para la práctica deportiva y estableció 3 fases para la vuelta a la práctica deportiva.

La fase #1, ya en curso, habilitaba a todos los atletas de selección nacional a volver a remar.

La fase #2, recién habilitada el Lunes 24 de Agosto por la Prov. de Buenos Aires, y la Municipalidad de Tigre, habilita a los clubes de remo a permitir solamente a los atletas que pertenecen al equipo oficial, al remo promocional o escuela de remo, al equipo Master y al equipo de travesía. Incluye a todos los deportistas federados que forman parte de equipos de remo competitivo de clubes afiliados de AARA.

La fase #3, aún no fue autorizada (se comenzó a analizar apertura en 3 semanas), abarca al resto del universo de remeros que salen de forma recreativa.

Es decir, que aún NO está permitido salir a remar a quienes no sean federados.

Los socios autorizados (fase#2), deberán coordinar con el Capitán de Remo, Nicolás Dolberg, los turnos para poder efectuar la práctica. Las embarcaciones a usar serán las que se encuentran en el Galpón de la AARA en la Pista de Remo. Adjuntando la correspondiente DDJJ de control de COVID y cumpliendo con la reglamentación y protocolos establecidos.

Respecto al Remo Travesía (fase#2) botes de paseo y futura fase#3, tenemos planeado contar con un Galpón provisorio y embarcaciones disponibles para salir directamente de nuestro Club. Esto debería estar listo el 15 de septiembre.

No sabemos si el permiso será también sólo de Lunes a Viernes, ni a partir de cuándo, y otro inconveniente a resolver es nuestro querido empleado Luis, pues al ser mayor de 60 años se encuentra exceptuado de trabajar, lo cual nos obliga a encontrar una solución, ya sea cubrir el bache de tareas nosotros mismos o contratando a otra persona, con el compromiso legal que eso nos representa.

Respecto a la Natación, no hemos definido protocolo. Pero lo comunicaremos al acercarnos a la temporada.

Esperamos contar con su colaboración en estos momentos tan particulares que nos toca vivir y no es ajena a la práctica deportiva.

Gracias,

  
Christian Thjellésen  
Presidente

  
Niels Scherling  
Secretario

Querido hermano, querida hermana:

Seguramente, en el algún momento de tu vida, frente a un proyecto que querías emprender u objetivo que querías lograr, te encontraste con un montón de obstáculos. Quizás pensaste que iba a ser más fácil o que el camino sería más liviano. Pero no. Allí están los obstáculos, para aprender y también para afianzar lo que realmente queremos. Y algo de esto le pasa a Jesús en el texto de hoy, que, por cierto, es un texto muy difícil. Jesús comienza a contarles a sus discípulos sobre Su pasión, muerte y resurrección. No sería nada fácil, pero era parte importantísima de la misión de Cristo.

Durante todo el tiempo de preparación y aprendizaje que Jesús había impartido a sus discípulos, parecía que, finalmente, ellos habían captado que Jesús era el Mesías. Pedro lo había confesado como tal. Pero, sin embargo, la imagen que tenían no era la de Jesús. Ellos seguían imaginándose a un Mesías político. Y la reacción de Pedro lo demuestra. Jesús tenía una misión, un objetivo y se encuentra con obstáculos. Y la reacción de Pedro es uno de esos obstáculos.

Entonces, Jesús empezó a tratar de abrirles los ojos. Para Él no había otro camino que el de la cruz. Esa era Su misión. Debía ir hasta Jerusalén y comparecer ante el Sanedrín (ancianos, principales sacerdotes y escribas).

Pero Pedro no podía aceptarlo y reacciona. Lleva aparte a Jesús para reprenderlo. A esta reacción de Pedro, hay una reacción respuesta de Jesús, que le dice: “Apártate de mí, Satanás.”

Jesús reacciona porque recuerda las tentaciones. Satanás está todo el tiempo buscando que Jesús no cumpla con Su misión. Esto es doloroso para Jesús, porque las palabras vienen de alguien a quien ama mucho: Pedro.

La frase “Apártate de mí, Satanás” tiene otra traducción: “Vete detrás mío, Satanás”. Pedro, vuelve a ponerse detrás de Jesús como su discípulo. Está demás claro que el discípulo no puede decirle al maestro lo que tiene que hacer.

Y luego de este obstáculo viene el gran desafío de ser cristiano, la propuesta y desafío de Jesús. Algo que nos parece muy duro y difícil de asumir. ¿Qué tiene que hacer uno si quiere ser discípulo de Jesús? Aquí Jesús dice tres cosas:

a) Debe negarse a sí mismo: ¿Cómo? ¿Qué significa esto? Negarse a sí mismo significa borrarse uno mismo como principio dominante





## RESTORÁN CLUB DANÉS

L. N. Alem 1074 - 12° piso

Reservas: 4312-9266

Lunes a Viernes de 12 a 15 horas

restorandanes@gmail.com

Grundlagt i Buenos Aires 13. december 1919

**¡Tenemos una noticia para darte!**

**A partir del Lunes 24 de agosto** inauguramos nuestro servicio de TAKE AWAY y DELIVERY, para que puedas disfrutar de la comida del Club Danés en tu casa o en la oficina. Tendrás la posibilidad de pasar a buscar tu pedido en nuestro local o, si estás cerca, dentro de nuestra área, te lo llevamos.

**Para pedidos o consultas, comunicáte con nosotros de lunes a viernes, de 10 a 14 horas. Whatsapp: 1126202049 - Teléfono: 4312-9266**  
*#clubdanes #takeaway #delivery @ Club Danés de Buenos Aires*

**CLUB DANÉS**  
RESTORÁN

LLEGÓ EL SERVICIO DE

**TAKE AWAY  
& DELIVERY****A PARTIR DEL LUNES 24 DE AGOSTO**

4312-9266

restorandanes@gmail.com



en la vida y hacer de Dios el principio rector, más aún, la pasión dominante de la vida. Es decir, dejar que YO sea la prioridad.

b) Debe tomar su cruz. Esto es cargar el peso del sacrificio, el servicio. El cristiano debe tener que abandonar la ambición personal para servir a Cristo.

c) Y, por último, debe seguir a Jesucristo. Es decir, manifestarle obediencia perfecta a Él, seguir los pasos de Su guía, obedecer Sus mandamientos.

Finalmente, Jesús agrega algo que parece mucho más difícil todavía, pero que tiene una gran profundidad. ¿Cuál es el sentido de la vida? Jesús lo plantea con esta dicotomía: Perder y hallar la vida.

a) No es lo mismo existir que vivir. Creo que apunta a que la persona que va en pos de la seguridad pierde la vida.

b) Si vivimos en una búsqueda constante del confort, quizás nos estamos perdiendo todo lo que hace que la vida merezca ser vivida.

c) Quien está dispuesto a jugarse la vida a que hay un Dios, es quien en última instancia encuentra la vida. A veces hay que tomar riesgos.

d) ¿De qué le sirve al hombre ganar el mundo entero si pierde la vida? *“El único don que podemos hacer a la iglesia es darnos a nosotros mismos y el único don que podemos hacer a Cristo es darle nuestra vida entera.”*

e) Y, por último, nos deja una advertencia y promesa: El algún momento, llegará el tiempo del balance, del juicio, y tendremos que dar cuenta de cómo hemos vivido.

Queridos hermanos y hermanas:

Ser discípulos de Jesús no es tarea fácil. Pero es algo que da sentido a nuestra vida. ¿Qué sentido tiene que podamos poseer todos los bienes de la tierra si perdemos nuestra energía, nuestro tiempo, nuestra vida en ello?

Jesús nos desafía a jugarnos por el otro, a tomar riesgos, a compartir su mensaje de amor en palabras y acciones. Y esta maravillosa tarea es lo que nos hace “ganar” y vivir la vida.

Dios quiera que no nos transformemos en obstáculos de Su misión, sino en fieles discípulos y discípulas de Su amor. Amén.

Que tengas un bendecido tiempo,  
Pastor Juan Dalinger

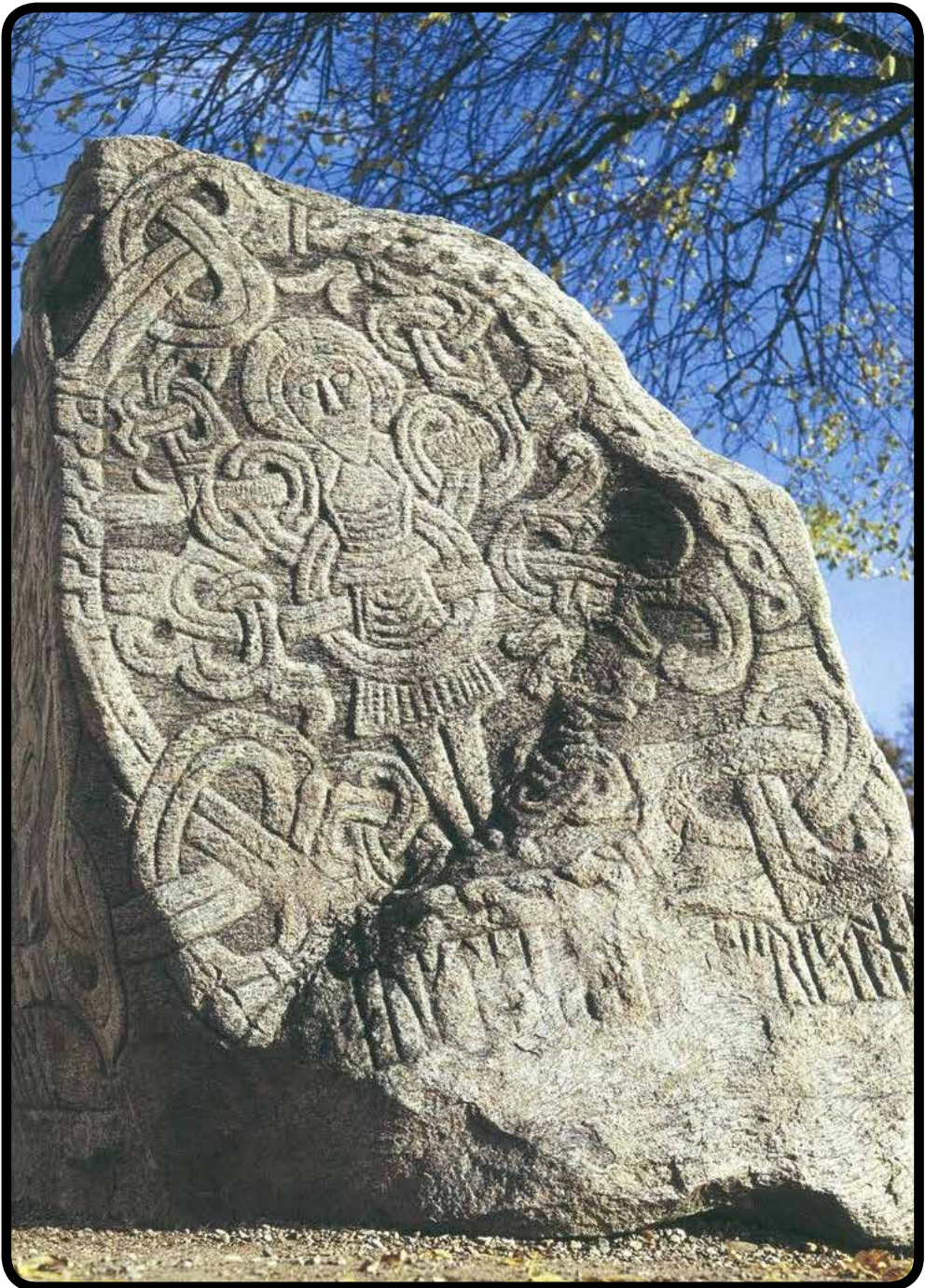

“El Cristo de Jelling” (la imagen de Cristo más antigua de Escandinavia)

# *El Monumento de Jelling*

## **La piedra de Jelling:**

Alrededor del año 965, el rey Harald Blåtand (Harald Diente Azul) erigió la gran piedra rúnica en Jelling. La piedra fue levantada en memoria de los padres del rey Harald, Gorm den Gamle (Gorm el Viejo) y Thyra.

La piedra mayor tiene 3 caras. En una de ellas, hay una inscripción que da cuenta de los logros de Harald. Unificó Dinamarca y cristianizó a los daneses. Escrito en runas puede leerse: *“El rey Harald ordenó que se erigieran estos túmulos en memoria de Gorm, su padre, y en memoria de Thyra, su madre; Harald, quien ganó para sí mismo toda Dinamarca y Noruega e hizo a los daneses cristianos.”* En otra cara de la piedra, puede verse a un animal parecido a un dragón, con una serpiente enrollada a su alrededor y, en la tercera, se puede ver a Cristo. Esta imagen de Cristo es la más antigua de Escandinavia.

La gran piedra rúnica de Jelling a menudo es considerada el *“certificado de nacimiento de Dinamarca”*, porque la palabra DANMARK aparece por primera vez en esta inscripción y, también, porque la piedra es una prueba material clara del cambio de religión. Sin embargo, en los últimos años se han encontrado muchos artículos de metal, utilizando detectores de metales, que son identificables como cristianos y de fechas anteriores. Por lo tanto, debemos asumir que antes de la adopción oficial del cristianismo en Dinamarca, el país estaba influenciado por las corrientes cristianas y algunos de los habitantes ya debían ser cristianos cuando Harald Blåtand erigió la piedra rúnica en Jelling. Por ejemplo, sabemos que el rey danés Harald Klak, junto con más de 400 miembros de su séquito, fue bautizado en Mainz en 826. El bautismo tuvo lugar en presencia del emperador franco Luis el Hermoso.

## **El Túmulo Norte y el Túmulo Sur:**

Los dos grandes túmulos de Jelling son conocidos como Túmulo Norte y Túmulo Sur. En el Túmulo Norte, que es el más antiguo, se construyó una cámara funeraria alrededor del año 958. El núcleo del Túmulo Norte consiste en un túmulo mucho más antiguo (de la Edad de Bronce), que se amplió en la Era Vikinga. Esta utilización de un monumento prehistórico como base, puede deberse a la intención de facilitar el trabajo de construcción o, quizás, porque el antiguo túmulo tenía un significado especial aún en la Era Vikinga. Todo el contenido de la cámara funeraria del Túmulo Norte, así como los restos óseos, fueron retirados durante el período vikingo.

El Túmulo Sur es el más grande de los dos. Mide 10 metros de altura y 70 metros de diámetro y fue construido alrededor del año 970. No contenía entierros.

Escondido debajo de los túmulos, se encuentran los restos del monumento más antiguo de Jelling: un enorme monumento de piedra con forma de barco. Con una longitud de 360 metros, es el ejemplo más grande conocido en Escandinavia.

### **Jelling y la nueva fe:**

En la gran piedra rúnica de Jelling, alrededor del año 965, el rey Harald Blåtand proclamó que los daneses tenían una nueva religión: el Cristianismo. Entre los dos túmulos funerarios, el Túmulo Norte y el Túmulo Sur, erigió una iglesia de madera, con una cámara funeraria debajo del piso. En esta cámara, se hallaban los restos de un hombre, que originalmente había sido enterrado en otro lugar. Es muy posible que el rey Harald haya vuelto a enterrar a su padre, el rey Gorm, debajo de la iglesia. Si este fue el caso, Harald trasladó a su padre de la cámara funeraria en el Túmulo Norte a la cámara funeraria bajo la iglesia, para que fuera “bautizado” después de su muerte.

La cámara funeraria del Túmulo Norte fue vaciada durante la Era Vikinga y se encontró poco cuando se excavó en el siglo XIX. En aquel entonces, se creyó que el túmulo había sido saqueado. Pero las últimas teorías sugieren que Harald Blåtand decidió mover el cuerpo de su padre a una tumba cristiana, una que él mismo había hecho construir.

### **¿El re-entierro de un rey?**

La iglesia de Jelling actual, fue construida con toba calcárea alrededor del año 1100. Las excavaciones realizadas entre 1976 y 1979 revelaron que la iglesia tenía tres versiones anteriores que habían sido construidas en madera. Debajo del suelo de la primera iglesia de madera, se había construido una cámara funeraria de roble. Contenía los restos de un hombre que había sido enterrado por segunda vez. El hombre tenía entre 40 y 50 años. También se encontraron en la tumba pequeñas piezas de bordado de oro, de un fino traje, y dos montajes de plata con el mismo estilo decorativo que los objetos que quedaron después del saqueo de la cámara funeraria del Túmulo Norte. Dada la similitud del estilo de las piezas halladas en ambos sepulcros y la coincidencia cronológica, hoy existe la firme creencia de que se trata del cuerpo del rey Gorm den Gamle, que fue trasladado del Túmulo Norte a la primera iglesia de madera, para un entierro cristiano.

### Nuevas excavaciones en Jelling:

En 2007, el Museo de Vejle realizó nuevas excavaciones alrededor de los monumentos de Jelling.

De este nuevo estudio surgieron los restos de una empalizada muy grande, que cubre un área de 120.000 m<sup>2</sup>. La empalizada rodea al gran barco de piedra, los dos grandes túmulos, la iglesia y las dos piedras rúnicas. El Túmulo Norte, con su cámara funeraria, se encuentra exactamente en el centro del gran recinto rodeado por la empalizada. Se han establecido varias fases de construcción para la empalizada y también se han excavado varias grandes viviendas. Muchos nuevos datos sugieren que una residencia real bien puede haber estado ubicada en Jelling. Las próximas excavaciones tal vez aclaren si la mansión real es la estructura vikinga más antigua del sitio y si el montaje del barco, las cámaras funerarias y las piedras rúnicas son monumentos posteriores, o tal vez deban investigarse otras posibilidades. ☚



“El Monumento de Jelling” (visto desde el aire)

En esta fotografía aérea, puede apreciarse el diseño completo del monumento. Marcado con losas blancas modernas, se encuentra el trazado del barco, el cual originalmente estaba dibujado con piedras que hoy yacen bajo la tierra. El barco sería el punto de inicio de la construcción de este complejo vikingo.

La parte más ancha del barco abraza al Túmulo Norte, túmulo de la Edad de Bronce al que se le excavó una cámara funeraria vikinga en 958.

A la derecha del Túmulo Norte se encuentra la Iglesia de Jelling. Junto a la iglesia se encuentran las “Piedras Rúnicas de Jelling”.

La iglesia y el Túmulo Norte están rodeados por el cementerio cristiano que aún funciona en la actualidad.

Sobre el extremo derecho de la imagen, se encuentra el Túmulo Sur, que “pisa” parte del trazado del barco.





La Iglesia de Jelling, ubicada entre el Túmulo Norte y el Túmulo Sur.

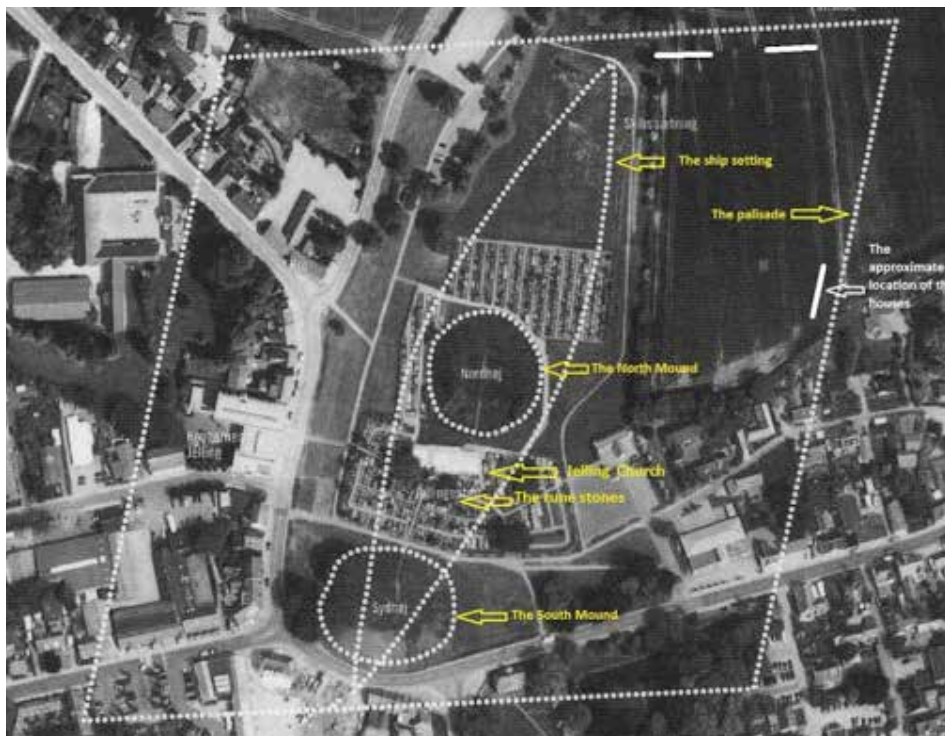

Rodeando todo el complejo, se descubrió una gran empalizada. En esta imagen puede verse su ubicación. El Túmulo Norte se encuentra justo en el centro.



Las Piedras Rúnicas, junto a la iglesia, están protegidas con vidrio e iluminadas de noche.

El dragón rodeado por una serpiente, sobre la tercera cara de la Piedra de Jelling.



Escrito en runas puede leerse: *“El rey Harald ordenó que se erigieran estos túmulos en memoria de Gorm, su padre, y en memoria de Thyra, su madre; Harald, quien ganó para sí mismo toda Dinamarca y Noruega e hizo a los daneses cristianos.”*



# Cantar hace bien

Por eso te invitamos a cantar en el Coro de  
Iglesia Dinamarquesa de  
Buenos Aires

Ensayos: martes 19 hs

**ONLINE**

Ensayo con  
videollamada  
de whatsapp

Haremos un  
repertorio  
variado



Iglesia Dinamarquesa en Bs. As.  
Consultas  
[juandalinger@hotmail.com](mailto:juandalinger@hotmail.com)  
[www.Facebook.com/juan.dalinger.3](http://www.Facebook.com/juan.dalinger.3)

Actividad libre y gratuita



## **GUILLERMINA CLAUDIA BRIGANTE**

Abogada - Profesora de Oratoria - Instructora PNL - Coach

### **Capacitaciones efectivas**

Adquiera herramientas para mejorar sus relaciones  
interpersonales en el ámbito familiar, social y laboral

Comunicación - Oratoria  
Herramientas de PNL (Programación Neurolingüística)  
Resolución de conflictos  
Comportamiento social en el ámbito empresarial

Informes sobre cursos:  
[www.guillerminabrigante.com.ar](http://www.guillerminabrigante.com.ar) | 15-5623-0646